



RELATÓRIO DE GESTÃO

Análise do ano económico 2022



FREGUESIA DE MOSTEIROS



Handwritten signatures and initials in blue ink, including the name 'D. Luís' and other illegible marks.

INDICE

| | |
|--|----|
| Introdução..... | 3 |
| Caracterização da Entidade..... | 4 |
| Política Orçamental..... | 7 |
| Síntese da Execução Orçamental..... | 7 |
| Análise da Receita..... | 8 |
| Execução anual..... | 8 |
| Transferências correntes..... | 9 |
| Comparação homologa das Receitas..... | 10 |
| Evolução mensal da receita..... | 10 |
| Análise da Despesa..... | 11 |
| Execução anual..... | 11 |
| Comparação homologa das despesas..... | 12 |
| Evolução mensal da Despesa..... | 12 |
| Investimento / Plano Plurianual de Investimento (PPI)..... | 13 |
| Retenções..... | 14 |
| Dívidas a Finanças, CGA e Seg. Social..... | 14 |
| Dívidas a terceiros..... | 14 |
| Reconciliação bancária..... | 15 |
| Conta de gerência..... | 15 |



Handwritten signatures and initials in blue ink, including the name 'Rafael' and other illegible marks.

Introdução

O presente relatório, foi elaborado com base no Sistema de Normalização Contabilística para as Administrações Públicas (SNC-AP).

No caso das demonstrações orçamentais, a sua preparação e apresentação assenta nas orientações e na estrutura definidas pela NCP 26 - Contabilidade e Relato Orçamental e pretende dar a conhecer aos responsáveis e demais utentes da informação financeira da Freguesia de Mosteiros, a execução e evolução da política orçamental desenvolvida pela autarquia e da sua situação financeira a 31 de dezembro de 2022.

Pretende-se com este documento espelhar, de uma forma simples e transparente, a atividade financeira desenvolvida pela Freguesia, nos seus diferentes setores de atividade. Para isso recorreu-se a quadros, gráficos e demais indicadores que permitem enriquecer a análise financeira.

Constituem os principais objetivos deste relatório:

- Apresentar uma síntese do desempenho orçamental ocorrido no ano de 2022, bem como um comparativo com períodos homólogos.
- Explicitar os graus de execução orçamental da receita e da despesa, destacando os aspetos de maior relevância.

O planeamento serviu de base à construção do presente relatório, seguindo-se a fase de recolha e tratamento da informação relativa à autarquia. Para uma análise rigorosa e fidedigna foram consultados os seguintes documentos:

MAPAS APRESENTADOS

- | | |
|---|-----------------------------------|
| ➤ Demonstração de Desempenho Orçamental | ➤ Mapa de Operações de Tesouraria |
| ➤ Demonstração de Execução Receita | ➤ Mapa de Retenções |
| ➤ Demonstração de Execução Despesa | ➤ Resumo Diário de Tesouraria |
| ➤ Demonstração de Execução PPI | ➤ Relação Nominal de Responsáveis |
| ➤ Fluxos de Caixa – Resumo | |



Handwritten signatures and initials in blue ink, including names like 'Mário', 'José', and 'R'.

Caracterização da Entidade

1.- Identificação da Entidade:

1.1 – Designação

Freguesia de Mosteiros

1.2 – Número de Identificação Fiscal

507 153 472

1.3 – Endereço

Morada: Rua Dr. Jorge Sampaio

Mosteiros

7340-213 Arronches

Telefone: 245 583 168

Endereço de correio eletrónico; jfmosteiros@sapo.pt

Sítio na internet; www.jf-mosteiros.pt

2.- Legislação

2.1 – A constituição, orgânica e funcionamento das Juntas de Freguesias encontra-se regulada na lei 169/99, de 18 de setembro, ratificada pela lei 5 - A / 2002, de 11 de janeiro, que define o regime jurídico de funcionamento dos órgãos dos municípios e das freguesias e estabelece o quadro de competências dos titulares dos seus órgãos.

Regime Financeiro Lei n.º 73/2013 de 3 de setembro

Regime Jurídico Lei n.º 75/2013 de 12 de setembro

Lei n.º 11-A/2013, de 28 de janeiro - *Reorganização administrativa do território das freguesias.*

3. – Estrutura Organizacional

3.1 – Organograma

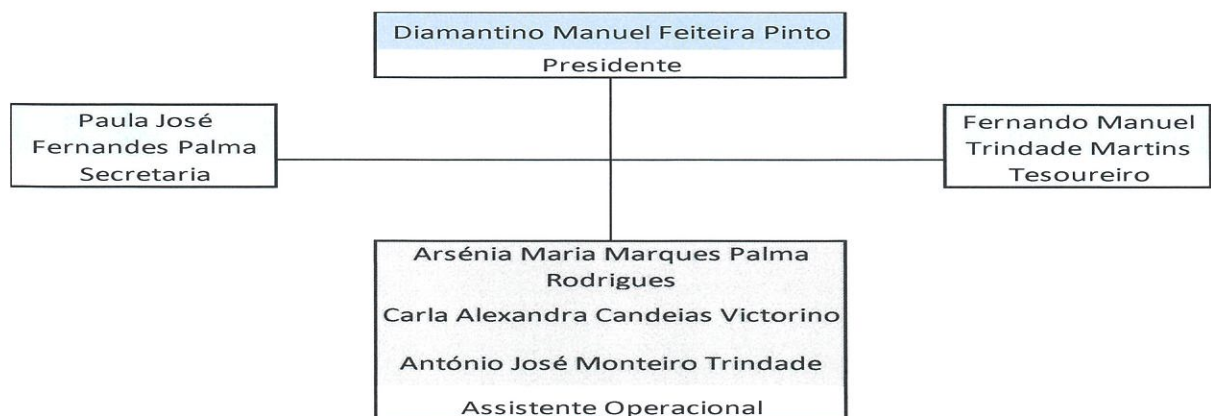



4.- Descrição Sumária das Atividades

- Gestão dos serviços da Junta
- Administração e conservação do Património da Freguesia, sobretudo dos bens de domínio público
- Apoio a atividades culturais e recreativas e educativas
- Gestão de Cemitério

5.- Recursos Humanos

5.1 – Quadro de Pessoal

O Quadro de Pessoal da Freguesia de Mosteiros é composto por:

- 2 Assistentes Operacionais – Serviços Administrativos
- 1 Assistentes Operacionais – Serviços Exteriores

6.- Organização Contabilística

Regime Simplificado do Sistema de Normalização Contabilística para as Administrações Públicas.

Para a gerência de 2022, manteve-se o regime simplificado para as microentidades é composto pelos seguintes elementos:

- Norma de Contabilidade Pública 26 – Contabilidade e Relato Orçamental, a qual integra o Anexo II referido no artigo 2.º do Decreto-Lei n.º 192/2015, de 11 de setembro;
- Divulgação do inventário do património.
- São consideradas microentidades aquelas que, integrando o âmbito do SNC -AP, apresentem nas duas últimas prestações de contas um montante global de despesa orçamental paga inferior ou igual a 1.000.000 €.

Artº 6 da Portaria n.º 218/2016 de 9 de agosto

Este regime contabilístico assenta numa contabilidade orçamental como sistema contabilístico que recorre ao método das partidas dobradas.

As autarquias locais obedecem ao classificador económico das receitas e das despesas na preparação dos documentos previsionais, constante no Decreto-Lei nº 26/2002, de 14 de fevereiro.

7.- Identificação dos Responsáveis

7.1 - Órgão Executivo

A composição do órgão executivo, responsável pelo exercício de 2022, é a representada na seguinte tabela.

| Titular | Cargo | Período da Responsabilidade |
|----------------------------------|------------|-----------------------------|
| Diamantino Manuel Feiteira Pinto | Presidente | 01/01/2022 a 31/12/2022 |
| Paula José Fernandes Palma | Secretária | 01/01/2022 a 31/12/2022 |
| Fernando Manuel Trindade Martins | Tesoureiro | 01/01/2022 a 31/12/2022 |



De acordo com o disposto no art. 16º da Lei n.º 75/2013, de 12 de setembro, é da competência da Junta de Freguesia, entre outras:

- Elaborar e manter atualizado o cadastro dos bens móveis e imóveis;
- Elaborar e submeter a aprovação da assembleia de freguesia ou do plenário de cidadãos eleitores as opções do plano e a proposta do orçamento;
- Elaborar e submeter a aprovação da assembleia de freguesia ou do plenário de cidadãos eleitores as revisões às opções do plano e ao orçamento;
- Executar as opções do plano e orçamento, bem como aprovar as suas alterações;
- Elaborar e aprovar a norma de controlo interno, quando aplicável nos termos da lei, bem como o inventário de todos os bens, direitos e obrigações patrimoniais e respetiva avaliação e ainda os documentos de prestação de contas, a submeter à apreciação do órgão deliberativo;
- Remeter ao Tribunal de Contas, nos termos da lei, as contas da freguesia.

7.2 - Órgão Deliberativo

O órgão deliberativo da freguesia, constitui a Assembleia de Freguesia, apresentando a Mesa da Assembleia a seguinte composição:

| Titular | Cargo |
|---------------------------------------|---------------|
| Carlos Jorge Lopes da Cruz | Presidente |
| Maria João Palma Cardoso Belindro | 1º Secretária |
| Raimundo Joaquim Leitão Venâncio | 2º Secretário |
| Helena Maria Batista Ramalho Trindade | Membro |
| José António Pelica Trindade | Membro |
| Patricia Susana Gomes Trindade | Membro |
| Sara Cristina Vitorino Gonçalves | Membro |

Compete à Assembleia de Freguesia, nomeadamente:

- Acompanhar e fiscalizar a atividade da freguesia, sem prejuízo do exercício normal da competência desta;
- Apreciar, em cada uma das sessões ordinárias, uma informação escrita do presidente da junta acerca da atividade por si ou pela junta exercida, no âmbito da competência própria ou delegada, bem como da situação financeira da freguesia;
- Aprovar as opções do plano, a proposta de orçamento e as suas revisões;
- Apreciar o inventário de todos os bens, direitos e obrigações patrimoniais e respetiva avaliação, bem como apreciar e votar os documentos de prestação de contas;
- Aprovar, nos termos da lei, os quadros de pessoal dos diferentes serviços da freguesia;
- Estabelecer as normas gerais de administração do património da freguesia ou sob sua jurisdição.



Política Orçamental

Os documentos previsionais nomeadamente o Orçamento e o Plano Plurianual de Investimentos, constituem um instrumento primordial para a gestão autárquica, pois estão neles definidas as linhas de desenvolvimento estratégico a médio e longo prazo e a política financeira a curto prazo.

O Orçamento e Plano Plurianual de Investimentos permitem conhecer as previsões estabelecidas pelos órgãos representativos da freguesia, para uma determinada gerência económica.

Seguidamente apresentamos a análise à estrutura e evolução da política orçamental desenvolvida pela autarquia.

O Orçamento corrigido, a 31.12.2022, apresenta a seguinte composição:

| Receita | % | Despesa | % | Saldo | |
|-------------------------|-----------------------------|------------------|-----------------------------|----------------|---------------|
| Receita Corrente | 129 931,84 € 79,24% | Despesa Corrente | 153 066,42 € 93,35% | Saldo Corrente | -23 134,58 € |
| Receita Capital | 6 330,00 € 3,86% | Despesa Capital | 10 900,00 € 6,65% | Saldo Capital | -4 570,00 € |
| Saldo Gerência Anterior | 27 704,58 € 16,90% | | | | 27 704,58 € |
| | 163 966,42 € 100,00% | | 163 966,42 € 100,00% | | 0,00 € |

O Saldo da Gerência Anterior, incorporado no orçamento através de revisão orçamental, (27.704,58€).

Síntese da Execução Orçamental

A execução orçamental do ano de 2022, refletida de forma resumida no quadro abaixo, resultou numa Receita orçamental que ascendeu a 103.207,40 euros, e da realização de Despesa orçamental, no valor 99.544,08 euros, culminando num resultado anual positivo, no montante de 3.663,32 euros.

| Receita | % | Despesa | % | Saldo | |
|------------------|-----------------------------|------------------|----------------------------|----------------|-------------------|
| Receita Corrente | 101 247,40 € 98,10% | Despesa Corrente | 98 909,12 € 99,36% | Saldo Corrente | 2 338,28 € |
| Receita Capital | 1 960,00 € 1,90% | Despesa Capital | 634,96 € 0,64% | Saldo Capital | 1 325,04 € |
| | 103 207,40 € 100,00% | | 99 544,08 € 100,00% | | 3 663,32 € |



Handwritten notes and signatures in blue ink, including the word "Relatório" and various initials and signatures.

Transferências correntes

Da observação ao quadro seguinte, constata-se que estes capítulos são constituídos, essencialmente, por transferências com origem no Orçamento de Estado para as Freguesias, transferências com o Município de Arroches, IEFP e outras.

| | | |
|----------|---|-------------|
| R5 | Transferências e Subsídios Correntes | |
| R5.1.1.1 | Administração Central - Estado Português | |
| | 603010400 Fundo de Financiamento das Freguesias | 55 631,00 € |
| | 603010500 DGAL- nº8 artº 38 da Lei nº 73/2013 | 19 606,00 € |
| | 603010901 DGAL- Remuneração dos Eleitos Locais | 5 312,66 € |
| R5.1.1.2 | Administração Central - Outras Entidades | |
| | 603090100 Instituto de Emprego e Formação Profissional | 4 513,32 € |
| R5.1.1.5 | Administração Local | |
| | 605010100 C.M.A. - Acordos Interadministrativos | 0,00 € |
| | 605010200 C.M.A. - Acordos de Colaboração e Participação Financeira | 635,51 € |
| | 605010300 C.M.A. - Acordos de Execução | 0,00 € |
| | 605010400 C.M.A. - Recenseamento Eleitoral e Eleições | 0,00 € |



Handwritten signatures and initials in blue ink, including the name 'Kélio' and 'PPB'.

Comparação homologa das Receitas

A receita cobrada no exercício do ano 2022 apresentou-se superior à realizada no ano de 2021, refletindo um aumento das receitas no valor de 7.275,87€.

O quadro abaixo apresenta a comparação homologa da receita cobrada, permitindo perceber as variações ocorridas nos seus diferentes capítulos.

No quadro e gráfico abaixo podemos verificar a evolução da receita mensal:

| Descrição | 2021 | | 2022 | | Variação | |
|---|--------------------|----------------|---------------------|----------------|---------------------|-----------------|
| | Execução | Peso % | Execução | Peso % | Absoluta | % |
| R1 Receita Fiscal | 1 783,60 € | 1,86% | 1 636,00 € | 1,59% | -147,60 € | -8,28% |
| R1.1 Impostos directos | 1 783,60 € | 1,86% | 1 636,00 € | 1,59% | -147,60 € | -8,28% |
| R1.2 Impostos indirectos | 0,00 € | 0,00% | 0,00 € | 0,00% | 0,00 € | 0,00% |
| R2 Contribuições para sistemas de proteção social e subsistemas de saúde | 0,00 € | 0,00% | 0,00 € | 0,00% | 0,00 € | 0,00% |
| R3 Taxas ,multas e outras penalidades | 1 927,02 € | 2,01% | 1 540,37 € | 1,49% | -386,65 € | -20,06% |
| R4 Rendimento de Propriedade | 0,00 € | 0,00% | 0,00 € | 0,00% | 0,00 € | 0,00% |
| R5 Transferências e subsídios correntes | 70 232,68 € | 73,21% | 85 698,49 € | 83,04% | 15 465,81 € | 22,02% |
| R6 Venda de bens e serviços | 4 088,23 € | 4,26% | 5 530,89 € | 5,36% | 1 442,66 € | 35,29% |
| R7 Outras Receitas Correntes | 0,00 € | 0,00% | 6 841,65 € | 6,63% | 6 841,65 € | 100,00% |
| R8 Venda de Bens de Investimento | 3 400,00 € | 3,54% | 1 960,00 € | 1,90% | 1 960,00 € | 57,65% |
| R9 Transferência e Subsídios de capital | 14 500,00 € | 15,11% | 0,00 € | 0,00% | -14 500,00 € | -100,00% |
| | 95 931,53 € | 100,00% | 103 207,40 € | 100,00% | 7 275,87 € | 7,58% |

Evolução mensal da receita

No quadro e gráfico abaixo podemos verificar a evolução da receita mensal:

| Mês | Receitas Arrecadada |
|--------------|---------------------|
| 01 Janeiro | 5 536,79 € |
| 02 Fevereiro | 5 624,54 € |
| 03 Março | 12 247,58 € |
| 04 Abril | 6 182,76 € |
| 05 Maio | 8 561,48 € |
| 06 Junho | 6 323,63 € |
| 07 Julho | 31 956,58 € |
| 08 Agosto | 844,21 € |
| 09 Setembro | 2 062,79 € |
| 10 Outubro | 20 765,97 € |
| 11 Novembro | 1 574,55 € |
| 12 Dezembro | 1 526,52 € |
| Total | 103 207,40 € |





AR
R. Pinto
R. A.

Análise da Despesa

Execução anual

| <i>Despesas Correntes</i> | <i>Dotação Actual</i> | <i>Despesas Pagas</i> | <i>Execução %</i> | <i>Despesas Pagas %</i> |
|--|-----------------------|-----------------------|-------------------|-------------------------|
| <i>D1 Despesas com o Pessoal</i> | <i>64 016,42</i> | <i>56 179,86</i> | <i>87,76%</i> | <i>56,44%</i> |
| <i>D2 Aquisição de Bens e Serviços</i> | <i>46 340,00</i> | <i>20 728,51</i> | <i>44,73%</i> | <i>20,82%</i> |
| <i>D3 Juros e Outros Encargos</i> | <i>0,00</i> | <i>0,00</i> | <i>0,00%</i> | <i>0,00%</i> |
| <i>D4 Transferências e subsídios Correntes</i> | <i>26 760,00</i> | <i>12 349,68</i> | <i>46,15%</i> | <i>12,41%</i> |
| <i>D5 Outras Despesas Correntes</i> | <i>15 950,00</i> | <i>9 651,07</i> | <i>60,51%</i> | <i>9,70%</i> |
| Total das Despesas Correntes | 153 066,42 | 98 909,12 | 64,62% | 99,36% |

| <i>Despesas Capital</i> | <i>Dotação Actual</i> | <i>Despesas Pagas</i> | <i>Execução %</i> | <i>Despesas Pagas %</i> |
|--|-----------------------|-----------------------|-------------------|-------------------------|
| <i>D6 Aquisição de Bens de Capital</i> | <i>10 900,00</i> | <i>634,96</i> | <i>5,83%</i> | <i>0,64%</i> |
| Total das Despesas de Capital | 10 900,00 | 634,96 | 5,83% | 0,64% |
| Total das Despesas | 163 966,42 | 99 544,08 | 60,71% | 100,00% |

Na análise da execução orçamental da despesa é possível verificar que a Freguesia de Mosteiros atingiu um volume de despesa de 99.544,08 euros representando um grau de execução de 60,71% das despesas previstas.

O capítulo com o maior peso nas despesas foi o D1 – *Despesas com o Pessoal*, representando 56,44% da despesa realizada, enquanto o capítulo da “D2 – *Aquisição de Bens e Serviços*”, representa 20,82% das despesas realizadas no ano 2022. Os restantes capítulos representam 22,74%.



Handwritten signatures and initials in blue ink, including 'A. Pinto' and 'R'.

Comparação homologa das despesas

A despesa paga no exercício do ano 2022 apresentou-se superior à realizada no ano de 2021, refletindo um aumento das despesas no valor de 6.717,51€.

Verifica-se também um aumento em quase todos os capítulos *em termos globais* com exceção para D3-Juros e outros encargos, D4-Transferência e Subsídios Correntes e D6-Aquisição de Bens de Capital.

O quadro abaixo apresenta a comparação homologa da despesa paga, permitindo aferir as variações ocorridas na execução dos seus diferentes capítulos.

| Descrição | 2021 | | 2022 | | Variação | |
|---|--------------------|----------------|--------------------|----------------|-------------------|--------------|
| | Execução | Peso % | Execução | Peso % | Absoluta | % |
| D1 Despesas com o pessoal | 43 064,07 € | 46,39% | 56 179,86 € | 56,44% | 13 115,79 € | 30,46% |
| D1.1 Remunerações certas e permanentes | 35 013,84 € | 37,72% | 45 554,43 € | 45,76% | 10 540,59 € | 30,10% |
| D1.2 Abono variáveis ou eventuais | 354,56 € | 0,38% | 453,52 € | 0,46% | 98,96 € | 27,91% |
| D1.3 Segurança social | 7 695,67 € | 8,29% | 10 171,91 € | 10,22% | 2 476,24 € | 32,18% |
| D2 Aquisição de bens e serviços | 19 716,11 € | 21,24% | 20 728,51 € | 20,82% | 1 012,40 € | 5,13% |
| D2.1 Aquisição de bens | 6 106,32 € | 6,58% | 9 019,95 € | 9,06% | 2 913,63 € | 47,71% |
| D2.2 Aquisição de serviços | 13 609,79 € | 14,66% | 11 708,56 € | 11,76% | -1 901,23 € | -13,97% |
| D3 Juros e outros encargos | 203,60 € | 0,22% | 0,00 € | 0,00% | -203,60 € | 0,00% |
| D4 Transferências e subsídios correntes | 14 028,92 € | 15,11% | 12 349,68 € | 12,41% | -1 679,24 € | -11,97% |
| D5 Outras despesas correntes | 1 714,43 € | 1,85% | 9 651,07 € | 9,70% | 7 936,64 € | 462,93% |
| D6 Aquisição de bens de capital | 14 099,44 € | 15,19% | 634,96 € | 0,64% | -13 464,48 € | -95,50% |
| Total | 92 826,57 € | 100,00% | 99 544,08 € | 100,00% | 6 717,51 € | 7,24% |

Evolução mensal da Despesa

No quadro e gráfico abaixo podemos verificar a evolução da despesa mensal:

| Mês | Despesas Pagas |
|--------------|--------------------|
| 01 Janeiro | 5 494,54 € |
| 02 Fevereiro | 6 390,36 € |
| 03 Março | 8 189,55 € |
| 04 Abril | 6 369,26 € |
| 05 Maio | 9 631,46 € |
| 06 Junho | 8 943,53 € |
| 07 Julho | 8 932,83 € |
| 08 Agosto | 6 157,00 € |
| 09 Setembro | 8 210,27 € |
| 10 Outubro | 8 785,07 € |
| 11 Novembro | 9 622,41 € |
| 12 Dezembro | 12 817,80 € |
| Total | 99 544,08 € |

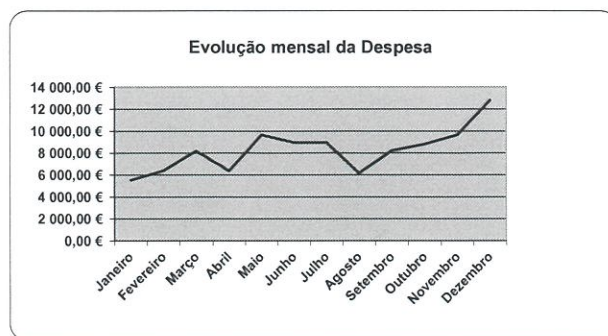



Handwritten signatures and initials in blue ink, including the name 'Ribeiro' and a star symbol.

Investimento / Plano Plurianual de Investimento (PPI)

O Plano Plurianual de Investimentos inclui todos os projetos a realizar no âmbito dos objetivos estabelecidos pela Autarquia e explicita a respetiva previsão de despesa.

O conteúdo do Plano Plurianual de Investimentos, atendendo ao enquadramento legal estabelecido, reporta apenas aos projetos/ações financiados por despesas de investimento (07 – Aquisição de Bens de Capital), os quais constituem a globalidade dos investimentos a realizar pela Freguesia no ano 2022.

Da análise ao Mapa “Execução Anual do Plano Plurianual de Investimentos”, podemos observar que o valor do Orçamento realizado em investimento autárquico totalizou, cerca de 650 euros (representativo de um nível de execução anual de 5,83%), distribuído por 10 Projetos de intervenção nas mais diversas áreas de atuação da Freguesia.

| Nº Projecto | Designação do Projecto | Montante Previsto | Montante Executado | Execução % |
|----------------|--|----------------------|-----------------------|---------------|
| 0101 | Viadutos ,Arruamentos e Obras Complementares | 2 500,00 € | 109,98 € | 4,40% |
| 0102 | Parques e Jardins | 1 000,00 € | 0,00 € | 0,00% |
| 0103 | Viação Rural | 1 500,00 € | 0,00 € | 0,00% |
| 0104 | Cemitérios | 1 500,00 € | 0,00 € | 0,00% |
| 0105 | Outros | 1 250,00 € | 0,00 € | 0,00% |
| 0201 | Equipamento de Informática | 700,00 € | 0,00 € | 0,00% |
| 0301 | Software Informática | 200,00 € | 89,98 € | 44,99% |
| 0401 | Equipamento Administrativo | 500,00 € | 0,00 € | 0,00% |
| 0501 | Ferramentas e Utensilios | 1 000,00 € | 335,00 € | 33,50% |
| 0601 | Outros Investimentos | 750,00 € | 100,00 € | 13,33% |
| | | 10 900,00 € | 634,96 € | 5,83% |



Handwritten signatures and initials in blue ink, including "AT", "FPAD", and "H".

Retenções

Da análise efetuada às contas correntes de Retenções e da observação ao quadro anterior, podemos concluir:

- No ano 2022 foram recebidos valores num total de 4.258,05 €, assim como entregues valores fixos no montante de 4.293,62 €.
- Ficando pendentes as retenções dos vencimentos de dezembro no montante de 232,65 € que serão entregues no mês de janeiro de 2022.

| Descrição | Saldo Inicial | Recebimentos | Pagamentos | Saldo |
|--|---------------|--------------|------------|----------|
| 1701010000 IRS - Dependente | 0,00 € | 0,00 € | 0,00 € | 0,00 € |
| 1701020000 Caixa Geral de Aposentações | 73,15 € | 1 065,80 € | 1 061,40 € | 77,55 € |
| 1701030000 ADSE | 0,00 € | 1 036,56 € | 1 036,56 € | 0,00 € |
| 1701040000 IRS -Independente | 0,00 € | 0,00 € | 0,00 € | 0,00 € |
| 1701050000 IGFSS - Segurança Social | 195,07 € | 2 155,69 € | 2 195,66 € | 155,10 € |
| 1702990000 Diversos | 0,00 € | 0,00 € | 0,00 € | 0,00 € |
| | 268,22 € | 4 258,05 € | 4 293,62 € | 232,65 € |

Dívidas a Finanças, CGA e Seg. Social

As datas do relato não existiam dívidas

Dívidas a terceiros

A Freguesia não apresenta qualquer dívida por pagar no final do ano de 2022.

Depósito em caixa e Instituições Financeiras

| Disponibilidades | |
|---------------------------|-------------|
| Caixa | 35,18 € |
| Conta CGD | 18 210,74 € |
| Conta CA | 13 121,98 € |
| TOTAL DE BANCOS | 31 332,72 € |
| TOTAL DE DISPONIBILIDADES | 31 367,90 € |



Handwritten signatures and initials in blue ink, including the name 'Rafael' and other illegible marks.

Apresenta-se de seguida, a evolução orçamental nos últimos anos, permitindo aferir de eventuais tendências comportamentais da receita e da despesa.



Da análise ao gráfico anterior, pode-se observar um ligeiro crescimento do saldo de gerência.